KARI'ON

La newsletter de KARIB HORIZON

N°5 - Juillet-Septembre 2020

Cher·e·s lecteur·rice·s, membres, partenaires et sympathisant·e·s du RRMA,

L'équipe de Karib Horizon est heureuse de vous présenter cette cinquième édition de sa newsletter Kari'On. En ce contexte de rentrée, ce nouveau numéro de Kari'On met en lumière des dispositifs français favorisant la mobilité étudiante et professionnelle dans la Caraïbe.

Chaque année, des dizaines d'étudiants des territoires français de la Caraïbe choisissent la mobilité pour enrichir leur parcours universitaire et préparer leur insertion sur le marché du travail régional. Des dispositifs locaux et régionaux existent pour les accompagner tant sur le plan financier que dans le choix de leurs parcours de mobilité.

Partons donc à la découverte de quelques uns de ces dispositifs au cœur de la coopération et de la solidarité internationale dans la Caraïbe.

Le bureau des relations internationales au service des étudiants de l'université des Antilles.

Accueillant plus de 12 000 étudiants par an sur ses campus de Guadeloupe et Martinique, l'Université des Antilles (UA) est l'acteur majeur de l'enseignement supérieur des territoires français de la Caraïbe, zone régionale dans laquelle elle multiplie les relations. L'élection le 7 septembre dernier de son président, le Pr Eustase JANKY, à la présidence de la CORPUCA - Conférence régionale des Recteurs, Présidents et Directeurs d'établissements d'enseignement supérieur dans la Caraïbe, témoigne des ambitions de rayonnement et d'attractivité de l'UA dans la Caraïbe.

Au cœur des échanges universitaires internationaux, le Bureau des relations internationales (BRI) de l'UA promeut les options de mobilité qui s'offrent aux étudiants français et étrangers et leur assure un accompagnement tout au long de leur expérience dans les universités partenaires.

Chaque année, une dizaine d'étudiants des l'UA part en échange international dans la Caraïbe, notamment dans un des trois principaux campus de l'Université des West Indies (UWI) de Barbade (Cave Hill), Jamaïque (Mona) ou Trinidad-&-Tobago (Saint-Augustine). Ces étudiants, désireux d'enrichir leur cursus universitaire et d'approfondir la maîtrise de la langue de leur pays d'accueil, valident leur diplôme de l'UA grâce à un système d'équivalence des résultats géré par une commission de sélection dédiée à la mobilité.

En sens inverse, une poignée d'étudiants caribéens intègrent l'UA annuellement. Ils viennent principalement de pays ayant de forts liens avec la Guadeloupe et la Martinique, tels que Saint-Lucie et Haïti, mais également d'autres territoires comme Saint-Kitts-&-Nevis, Barbade ou Grenade.

Souvent perçue comme complexe à organiser et onéreuse, la mobilité dans la Caraïbe suscite un intérêt croissant auprès des étudiants qui disposent de davantage de choix en termes de programmes internationaux. La Filière intégrée France-Caraïbe (FIFCA) de l'Institut d'études politiques de Bordeaux en partenariat avec l'Université des Antilles et l'Université des West Indies (UWI) en est un bon exemple. La plateforme numérique Edu-Carib permet de découvrir la diversité de l'offre universitaire dans la Caraïbe. D'autre part, les étudiants en mobilité entrante ou sortante bénéficient désormais d'outils d'accompagnement financiers tels que les projets ELAN et CARIMOOV (en structuration), ou encore la Caribaea Initiative.

Edu-Carib, une solution pertinente pour étudier dans la Caraïbe

Éducation, orientation et information à l'échelle de la Grande Caraïbe, tels sont les axes majeurs d'Edu-Carib, la plateforme en ligne gratuite, créée par la martiniquaise Lorine Bozin et lancée début 2020. Ce guide listant nombre de formations caribéennes,

Covid-19 : réussir ses études, malgré le contexte difficile

Informer sur les études dans la région est d'autant plus crucial que les établissements ont été impactés négativement par la crise causée par la constitue un outil précieux pour trouver sa voie.

Focus

Grâce à la foule d'informations qu'elle met à disposition, Edu-Carib est en passe de s'imposer comme une référence pour les étudiants désireux d'en savoir plus sur les établissements scolaires de la Caraïbe, les démarches administratives nécessaires pour les intégrer, mais aussi ceux souhaitant effectuer leur premier stage dans cette région. De plus, la plateforme fournit des réponses pertinentes aux associations et entreprises cherchant à tisser des liens avec des écoles, universités.

Le développement de la plateforme est d'autant plus rapide que l'équipe d'Edu-Carib a signé des partenariats avec des collectivités territoriales, des organisations comme l'Organisation du tourisme de la Caraïbe (CTO), l'Université de Trinidad-&-Tobago (UTT) et l'University Of The West Indies (UWI, Campus de Mona) ou encore l'Ecole des Relations Internationales à Paris (ILERI).

propagation de la Covid-19. Après une longue fermeture, les établissements ont rouvert, mais ont dû s'organiser pour assurer les cours dans de bonnes conditions.

Consciente des challenges induits par la reprise, l'équipe d'Edu-Carib a décidé de proposer un accompagnement sur-mesure en ligne aux jeunes lycéens, via la prepa.edu-carib.com. La première édition s'est déroulée durant les dernières grandes vacances et a concerné uniquement la Guyane. Le succès fut au rendez-vous avec 400 élèves guyanais qui ont suivi les sessions de révision assurées par 7 tuteurs-coachs.

Edu-Carib rime ainsi avec études et excellence caribéennes.

L'équipe d'Edu-Carib

La Caribaea Initiative, pour la préservation de la biodiversité animale dans la Caraïbe

Créée en 2014, la Caribaea Initiative est une association visant à "**développer la recherche et la formation supérieure sur la biodiversité et la gestion des populations animales dans les Caraïbes**". Son siège social est basé à l'Université des Antilles (UA) sur le Campus de Fouillole, en Guadeloupe.

La Caribaea Initiative est née du constat qu'il y a très peu de chercheurs caribéens spécialisés sur les questions de gestion de la biodiversité animale dans la région. L'objectif premier de la Caribaea Initiative est par conséquent, d'encourager les caribéens à s'orienter vers ce domaine de recherche scientifique au service de la Caraïbe et d'en promouvoir les métiers associés.

Dans cette perspective, l'association mène deux activités principales : la **recherche** et la **formation des jeunes chercheurs**.

Pour ce qui est de la **recherche**, l'initiative propose des bourses à des étudiants de Master ou des doctorants concernés par la préservation de la biodiversité animale dans la Caraïbe. Les candidats sélectionnés pour ces bourses bénéficient d'un appui financier pour l'organisation de missions de terrain dans la Caraïbe, l'indemnisation des stages, ou encore de leurs frais de déplacements et de logistique...

Concernant la **formation des chercheurs**, l'objectif de la Caribaea Initiative est de mener les étudiants au plus haut niveau de la recherche. Autrement dit, leur fournir un accompagnement méthodologique de qualité (coaching).

Cette initiative est ouverte aux étudiant.e.s caribéen.ne.s sans discrimination de nationalité ou d'université. Les principaux critères de sélection reposent sur la motivation des candidats et la pertinence de leur projet de recherche. Enfin, elle accorde une importance particulière aux études menées dans les grandes Antilles, notamment Cuba et les pays d'Hispaniola, en tant que territoires à fort potentiel pour la recherche.

À ce jour, plus d'une dizaine d'étudiant·e·s caribéen·ne·s ont bénéficié de l'initiative et poursuivent une carrière scientifique dans le domaine de la préservation et de la protection de la biodiversité animale. Pour l'année universitaire 2019-2020, pas moins de 7 étudiants de l'UA participent au programme, dont 3 guadeloupéen.ne.s, 3 haïtiens et 1 cubaine.

Ailleurs dans les universités partenaires de la Caraïbe, des étudiant·e·s de Barbade, Cuba, République dominicaine, Martinique, sont soutenus par l'initiative et font avancer la recherche scientifique. Ces étudiants forment un réseau de jeunes chercheurs caribéens oeuvrant ensemble pour une préservation raisonnée et scientifique d'une biodiversité caribéenne unique en son genre. À titre d'exemple, une avancée majeure a été réalisée en 2019 par 3 étudiant·e·s originaires d'Haïti, Cuba et de la République dominicaine, avec la découverte d'une nouvelle espèce endémique de poisson d'eau douce en Haïti

Comment bénéficier de la Caribaea Initiative ?
La candidature au programme d'accompagnement se fait à tout moment sur dépôt de dossiers directement sur le site internet de l'association. Pour toute information, consultez la page Facebook Caribaea Initiative.

Contributions
Christopher CAMBRONE, *Doctorant parrainé par la Caribaea Initiative - Université des Antilles*

Franck CEZILLY, *Membre honoraire de l'Institut Universitaire de France, Professeur associé à l'Université d'Etat d'Haïti (UEH , Président de l'Association Caribaea Initiative*

Suivre l'actualité de Caribaea Initiative
Site internet https://caribaea.org/fr/ *(actuellement en maintenance)*

Le projet ELAN : nouveau souffle en faveur la mobilité étudiante et professionnelle dans la Caraïbe

Pendant longtemps, les étudiant.e.s en échange international dans la Caraïbe ont dû assumer seul.e.s le financement de leur mobilité. Si certains ont pu bénéficier de fonds d'accompagnement accordés par les collectivités de leur territoire (conseil régional, communes...), ces aides financières se sont avérées parfois difficiles à obtenir et pas toujours adaptées aux besoins de l'étudiant.e à l'étranger.

Lancé en avril 2019, le projet Interreg Caraïbes **ELAN** - Échanges Linguistiques et Apprentissage Novateur - pallie à la problématique de l'accompagnement financier insuffisant pour la mobilité caribéenne.

Le projet a été créé à l'initiative du Rectorat de la Martinique en partenariat avec la Collectivité territoriale de la Martinique (CTM), l'Université des Antilles, Campus France, l'Organisation des Etats de la Caraïbe Orientale (OECO), l'Université des West Indies (UWI), l'Université d'État d'Haïti (UEH), l'Alliance Française et l'Université Quisqueya (Haïti). Ce projet, qui en est à sa phase 1, offre donc des opportunités de mobilité entrante et sortante sur les territoires de l'OECO, sur tous les campus de UWI (Mona, Saint-Augustine, Cave Hill & Open Campus), en Haïti, en Guadeloupe et en Martinique.
Avec un budget total de 3 millions d'euros pour la période 2019-2021, le projet a pour objectif principal d'encourager et d'accompagner la mobilité scolaire, étudiante et professionnelle dans la Caraïbe.

Ainsi, les élèves et étudiants, les professionnels ou encore les enseignants souhaitant effectuer une mobilité dans la Caraïbe peuvent prétendre désormais à une aide pour concrétiser leur projet.

Ce dispositif est valable pour la mobilité entrante et sortante. Par conséquent, les étudiants caribéens des territoires partenaires sont également éligibles.

Si à court terme, le dispositif vise à favoriser l'apprentissage d'une langue étrangère dans son bassin régional, à moyen et long termes, il permettra de renforcer les liens culturels qui unissent les territoires de la Caraïbe, d'ouvrir les horizons professionnels des jeunes et de créer de nouvelles dynamiques économiques entre les territoires.

Quelques chiffres pour la mobilité sortante...

Entre septembre 2019 et mars 2020 : 24 bourses de mobilité attribuées à des étudiants de **22 ans en moyenne, dont une majorité de filles (88%)**

6 pour des semestres d'échange en moyenne de 4 mois (*)

4 pour des études diplômantes à UWI Jamaïque (filière intégrée FIFCA – co-diplôme en sciences politiques)

14 pour des mobilités de stage d'une durée moyenne de 45 jours

... et la mobilité entrante

Entre septembre 2019 et mars 2020 : 21 bourses de mobilité attribuées à des étudiants de **23 ans en moyenne, dont une majorité de filles (86%)**

2 pour des semestres d'échange en moyenne de 4 mois

7 pour des études diplômantes à l'Université des Antilles (dont 3 de la filière intégrée FIFCA - co-diplôme en science politique)

12 pour des mobilités de 5 mois dans le cadre du programme « Elan Immersion »

Interreg Caraïbes
Fonds européen de développement régional

Le dispositif d'accompagnement comprend 3 composantes :

- une contribution aux frais de voyage
- une bourse de mobilité de 700€/mois pour la durée de la mobilité
- un programme d'accompagnement des mobilités bientôt disponible

Contribution - contact

Marie-Noëlle BRUNOT
Chargée de projet « Communication et Enseignement supérieur », Campus France
elan@campusfrance.org

Pour plus d'informations

Site internet : http://www.elan-interreg.org

ACTUALITÉ DES MEMBRES

Retour sur le lancement du Mouvement pour la jeunesse guadeloupéenne

En juillet 2020, le CO.RE.CA a créé son Mouvement pour la jeunesse guadeloupéenne. L'objectif de ce mouvement, qui se veut transversal à toutes les activités des commissions du CO.RE.CA, est de donner la parole aux jeunes caribéens sensibles à la coopération et à la solidarité dans la région. Il vise également à mettre en lumière les actions et initiatives portées par les jeunes caribéens.

Le lancement de Mouvement pour la jeunesse guadeloupéenne s'est concrétisé le 30 septembre 2020, à l'occasion de la Journée de la jeunesse caribéenne, au cours de laquelle le CO.RE.CA a organisé webinaire intitulé "**Maximiser la valeur ajoutée de la jeunesse pour un développement plus inclusif et durable dans la Caraïbe**."

Il était question de travaux universitaires, de mobilité étudiante et professionnelle, de leadership, et d'entrepreneuriat. Plusieurs intervenant.e.s, essentiellement des jeunes de Guadeloupe, Martinique, Jamaïque, Haïti, Sainte-Lucie et Trinidad-&-Tobago, ont ainsi partagé leurs expériences étudiantes et/ou professionnelles et en ont profité pour diffuser un appel à la valorisation des talents et des ressources caribéennes.

(Re)Visionnez ce webinaire via la page Facebook du CO.RE.CA en cliquant ici.

Contributions

Marie-Edith TALANGE VINCENNES,
Ambassadrice du mouvement pour la jeunesse guadeloupéenne du CO.RE.CA

ACTUALITÉ DE KARIB HORIZON

À la découverte de nos membres

D'Antilles et D'Ailleurs s'articule autour de trois pôles :

Un **pôle « Jeunesse et mobilité »** qui permet à des jeunes des Antilles et de la Guyane de vivre une expérience de

L'association D'Antilles et D'Ailleurs est basée en Martinique. Il s'agit d'une Organisation Non Gouvernementale (ONG) créée en 2016 par Émilie ALBERT, Lavina RUSCIGNI et Julia FEIST.

La mission D'Antilles et D'Ailleurs est de mener à bien des actions de coopération internationale, formation, mobilité, impliquant des personnes à la recherche d'opportunités professionnelles, tout en renforçant leurs capacités et compétences.

Les valeurs de l'association sont :

- L'**équité**, c'est-à-dire une égalité juste dans le traitement, dans les chances et les opportunités.
- La **coopération**, œuvrer et travailler ensemble au nom de l'intérêt général a
- La **diversité**, cultiver et entretenir les différences et les variétés des profils

mobilité internationale durant laquelle ils·elles découvrent d'autres cultures et développent des compétences transversales, utiles pour leur employabilité.

Un **pôle « Femmes, Jeunesse et Coopération »** dont l'objectif est de coordonner et de rassembler toutes les initiatives promues par DA&DA ciblant les femmes et les jeunes en difficultés, afin de renforcer leurs capacités, connaissances et compétences et favorisant leur inclusion socio-professionnelle, l'entrepreneuriat, l'égalité entre les femmes et les hommes à travers des outils méthodologiques innovants et adaptés.

Un **pôle « Laboratoires citoyens »** mettant en avant des actions offrant des espaces, des outils et des méthodes pour expérimenter et consolider l'action citoyenne et les approches ascendantes sur les territoires, afin de favoriser le vivre ensemble.

Équipe D'Antilles & D'Ailleurs
Pôle mobilité : +596 (0)696 19 79 29
Pôle coopération : +596 (0)696 71 66 22
+596 (0)696 19 92 53
www.dantillesetdailleurs.org

Découvrez la seconde édition du concours "Jénès Wobè pa ka fè lafet" organisé par D'Antilles & D'Ailleurs et 2Gether Martinique en partenariat avec la Ville du Robert, le CGET (Préfecture) et le Rotary Club du François.

Thématiques du concours : Jeunesse & citoyenneté

Objectifs : encourager et de récompenser les initiatives d'engagement volontaire portées par les jeunes robertins, développer l'esprit d'initiative, stimuler la créativité, favoriser l'autonomie et l'insertion professionnelle, mais aussi promouvoir la participation citoyenne des jeunes.

Publics cibles : Le concours est ouvert à tous les jeunes de 18 à 30 ans, scolarisés ou non, et résidant dans la Ville du Robert

Lieu : Martinique
Date limite de participation : 31 octobre 2020 (minuit)
Comment y participer ? Consulter le règlement en cliquant ici.

Reprise des activités de la commission développement durable du RRMA

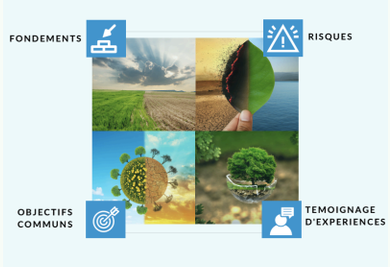

Après quelques mois d'inactivité, la commission développement durable de Karib Horizon reprend du service et lance le premier numéro d'une série d'articles à paraître dans Kari'On et sur notre site internet.

Quelle est la mission de la commission développement durable ?
Au même titre que les commissions culture et éducation qui composent le réseau, la commission développement durable à pour objectif de mener une réflexion et des activités multi-acteurs en lien avec sa thématique. À l'initiative de ses membres et de ses responsables, elle peut se réunir de façon autonome sur des sujets qui la concerne.

Qu'attendre des publications de la commission développement durable ?
Les publications de la commission ont une visée didactique. Les articles donneront des définitions et des explications sur les concepts relatifs au développement durable. Ils mettront en lumière des idées et projets de développement durable portés par les membres de Karib Horizon et d'autres acteurs caribéens.

Découvrez le premier article de la commission en cliquant sur le bouton ci-dessous.

Accéder à l'article

Évènements à venir

- Ansanm Ansanm pour jouné kréyòl

Dans le cadre de la journée internationale créole, le CO.RE.CA organise un webinaire spécial Pou Jouné Kréyòl. Rejoignez des acteurs de territoires créolophones à base francophone de la Grande Caraïbe.

Date : mercredi 28 octobre 2020
Heure : 17h30
Lieu : En ligne via Facebook

- Caribbean Food Crops Society Webinar

Webinar on the strategies and responses of the Caribbean to food security during the Covid-19 Pandemic.
Date : December 4th, 2020
Time : 8.00 AM
Location : Online

À propos des formations Karib Horizon

Au mois d'août 2020, Karib Horizon a débuté ses actions de formation. Les formations sont ouvertes au public désireux de mieux comprendre les outils au service de la coopération et de la solidarité internationales.

Retour sur les formations n°1 et n°2 portant respectivement sur **la mobilisation de fonds publics et privés**, et **les bases de la gestion de projets**.

Découvrez les deux prochaines formations pour l'année 2020

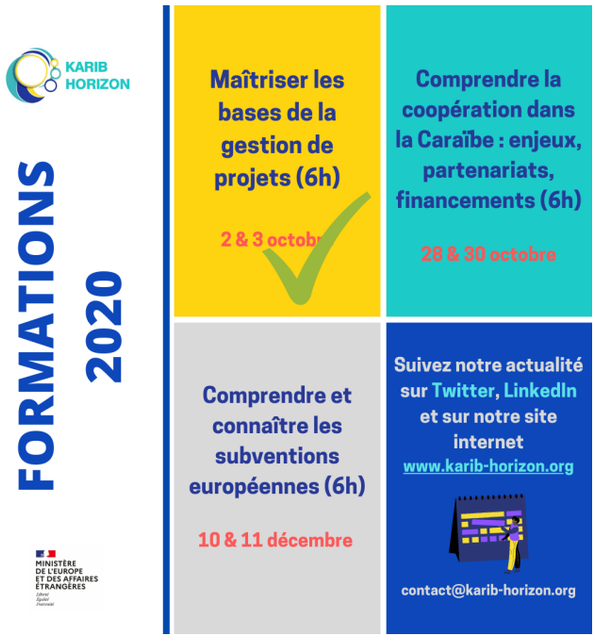

Rappel : Les formations Karib Horizon sont gratuites pour les organisations membres de Karib Horizon à jour de cotisation. Les organisations et particuliers non-membres du réseau peuvent également y participer.

Karib Horizon bénéficie du soutien financier du Ministère de l'Europe et des Affaires étrangères (MEAE) pour la réalisation de toutes ses activités.

Copyright © Septembre-2020-Kari'On,
Lettre d'information trimestrielle de Karib Horizon
Responsable de publication: Nadège A. SAHA
Rédaction: Melly UFENS, Nadège A. SAHA
Conception graphique et agencement: Melly UFENS & Nadège A. SAHA
Pour nous écrire: contact@karib-horizon.org

This email was sent to <<Email Address>>
why did I get this? unsubscribe from this list update subscription preferences
Karib Horizon · Maison de la Citoyenneté · 16 boulevard du Commandant Mortenol · Pointe-a-Pitre 97110 · Guadeloupe
mailchimp